

REGIONAL ABC SUDESTE I

Ribeirão Preto tem uma diversidade de áreas de lazer, oferecendo diversão e cultura.

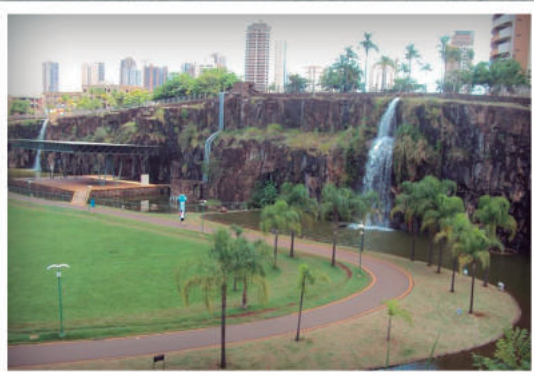

Parque Prefeito Luiz Roberto Jábali

Mais conhecido como Parque Curupira, é o maior espaço de lazer aberto da cidade, contando com 152 mil metros quadrados. Era inicialmente uma área de exploração de basalto e foi transformada em parque no ano de 2000. Ambiente ideal para passeios e alguns esportes, como caminhadas, corridas e bicicleta, que são alugadas lá mesmo aos domingos pela manhã. Compõem a beleza do parque sua área verde, trilhas, cachoeiras e lagos artificiais. Dentre seus habitantes e visitantes estão algumas espécies de pequenos macacos, tartarugas, diversos pássaros e peixes. Conta também com praça de eventos e de alimentação.

Horário de funcionamento: das 6h às 20h

Endereço: Av. Costábile Romano s/n. Bairro Ribeirânia



Parque Luís Carlos Raya

Inaugurado em 2004, ocupa uma área de aproximadamente 40.0000 m², que também faz parte de uma antiga área de mineração de basalto. O parque conta com equipamentos destinados ao lazer e a práticas esportivas, como pistas asfaltadas, gramado central, palco, lagos, dentre outros.

Horário de funcionamento: 06h às 21h

Endereço: Rua Severino Amaro dos Santos, s/n. Bairro Jardim Botânico.



Parque das Artes

Belo e aconchegante, conta com 68 mil metros quadrados de área verde, três lagos, pontes e passarelas, área de lazer e convivência, praça de eventos e alimentação e uma pista de corrida de 1500m. Seu diferencial é uma linda paisagem com árvores nativas, diversidade vegetal e o uso de materiais ecológicos em suas estruturas. Como estes, a cidade oferece outros parques, um deles situado na região central, próximo a rodoviária, o Parque Maurílio Biagi e outros em alguns de seus bairros, como o Parque Antônio Carlos Jobim.

Horário de funcionamento: 06h às 20h

Endereço: Rua Joaquim Simões Gomes, 420

REGIONAL ABC SUDESTE I

Ribeirão Preto tem uma diversidade de áreas de lazer, oferecendo diversão e cultura.



Praça da Bicicleta

Uma das praças mais aproveitadas da cidade por pessoas de todas as idades e com os mais diversos fins, é utilizada para a prática de skate, patins, caminhada, corrida, bicicleta, alongamento, convivência e lazer. Ambiente bonito, alegre e frequentado o dia todo.

Endereço: Rua Galileu Galilei, 1272. Jardim Irajá



Parque Municipal do Morro de São Bento

foi criado na década de 90 com o objetivo de conservação da integridade biológica do local e de educação ambiental. Está localizado próximo a área central da cidade e faz parte de um complexo que inclui o bosque e zoológico da cidade, o Santuário das 7 Capelas, idealizado pelos monges beneditinos na década de 40, onde cada capela é dedicada a um padroeiro, e também o complexo cultural Prof. Antônio Palocci e o Parque Alto do São Bento, onde estão o Teatro Municipal, o Teatro de Arena Jaime Zeiger, a Casa da Cultura Juscelino Kubitschek de Oliveira e a Praça Alto do São Bento.

Endereço: R. Dom João VI, 305-375. Jardim Mosteiro

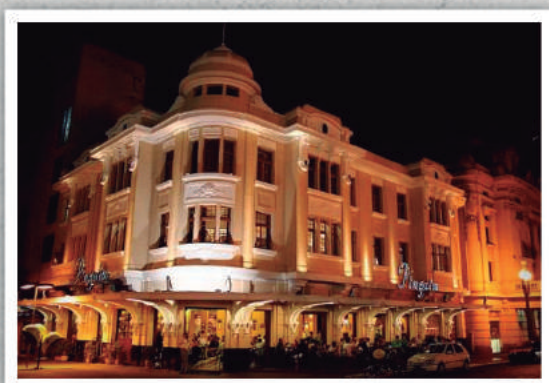

Quarteirão Paulista

tradicionalmente conhecido, é formado pelo conjunto arquitetônico que abrange o Theatro Pedro II, o prédio do antigo Palace Hotel, onde hoje funciona um centro cultural e o Edifício Meira Júnior, onde funciona o conhecidíssimo "Pinguim II", que tem a tradição de oferecer o melhor chope do país. Praça XV de novembro: Restaurada recentemente, teve mantida a estrutura de sua última reforma, na década de 30, quando foi construída a fonte luminosa.

Endereço: Rua Álvares Cabral. Praça XV de Novembro

REGIONAL ABC SUDESTE I

Ribeirão Preto tem uma diversidade de áreas de lazer, oferecendo diversão e cultura.



Catedral metropolitana

Seu padroeiro é São Sebastião e suas obras de construção datam de 1904 a 1920. Em estilo neogótico, destacam-se os vitrais coloridos no seu interior e os afrescos pintados por Benedito Calixto, de 1917.

Endereço: Rua Florêncio de Abreu, s/n. Centro



Clubes de Futebol

A cidade abriga dois clubes de futebol profissional, o Botafogo e o Comercial. Ambos já disputaram os campeonatos brasileiro e paulista na primeira divisão. Um clássico do interior do Estado, o Come-Fogo mobiliza a cidade nos jogos entre o Comercial (Come) e o Botafogo (Fogo).

Campo do Comercial: Av. Dr. Plínio de Castro Prado, 1000. Jardim Paulista
Campo do Botafogo: Av. Costábile Romano, s/n



Ribeirão Shopping

Inaugurado em 1981 e inicialmente denominado "Shopping Center de Ribeirão Preto", passou por diversas expansões. Atualmente dispõe de 380 lojas, que abrangem desde lojas de grifes sofisticadas à lojas de departamentos, mais populares. Dispõe também de 12 salas de cinema (sendo três salas 3D e uma 3D IMAX) e 4.100 vagas de estacionamento. Conta ainda com um hotel da rede Ibis e um edifício empresarial. O então chamado Shopping Center de Ribeirão Preto foi o oitavo shopping do Brasil e sempre se destacou pela inovação: na região inaugurou o primeiro hipermercado, o Carrefour. Elegância, bom gosto e praticidade fazem parte do estilo e organização do Ribeirão Shopping.

Horário de funcionamento: 10h as 22h

Endereço: Av. Cel. Fernando Ferreira Leite, 1540. Jardim Califórnia

REGIONAL ABC SUDESTE I

Ribeirão Preto tem uma diversidade de áreas de lazer, oferecendo diversão e cultura.



Shopping Santa Úrsula

Arquitetura moderna e sofisticada, localização privilegiada, na região central de Ribeirão Preto, é um empreendimento que investe em ações sociais que promove cultura, saúde e qualidade de vida. Único shopping vertical da região, o Shopping Santa Úrsula é charmoso e moderno, tendo adotado o conceito de sky lights, grandes estruturas de vidro que permitem o aproveitamento da luz natural e otimizam os recursos energéticos, além de proporcionar uma ambientação agradável e elegante, oferecendo mais conforto para os clientes.

Horário de funcionamento: 10h as 22h
Endereço: Rua São José, 933. Higienópolis



Shopping Iguatemi

Muito bonito por dentro, lojas de diversos padrões, desde populares até grandes grifes de luxo. Ótimas sorveterias e cafeterias e agradável área externa, com ótimos restaurantes para almoço, jantar e happy hour. O Iguatemi Ribeirão Preto é realmente muito bom para passeios em família, passeios românticos ou mesmo para quem quer um bom lugar para compras. O estacionamento gratuito é um diferencial.

Horário de funcionamento: 10h as 22h
Endereço: Av. Luiz Eduardo de Toledo Prado, 900. Vila do Golf

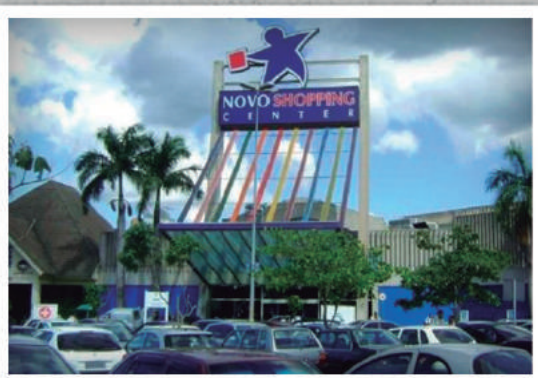

Novo Shopping

Dos 4 shoppings de ribeirão é o mais modesto, é grande, com boas lojas, sendo a maioria popular e acessível. Tem boas opções de comida, um WalMart, uma Leroy Merlin e grandes lojas de esporte. O estacionamento é gratuito e à céu aberto. Diferencia-se por ter um Poupatempo dentro de suas instalações.

Horário de funcionamento: 10h as 22h
Endereço: Avenida Presidente Kennedy, 1500 | Ribeirão